Kanepi Teataja

Vallavalitsuse ja vallavolikogu ajaleht JUULI 2019 NR 7 (140)

Kanepi valla haridusalane tunnustamine

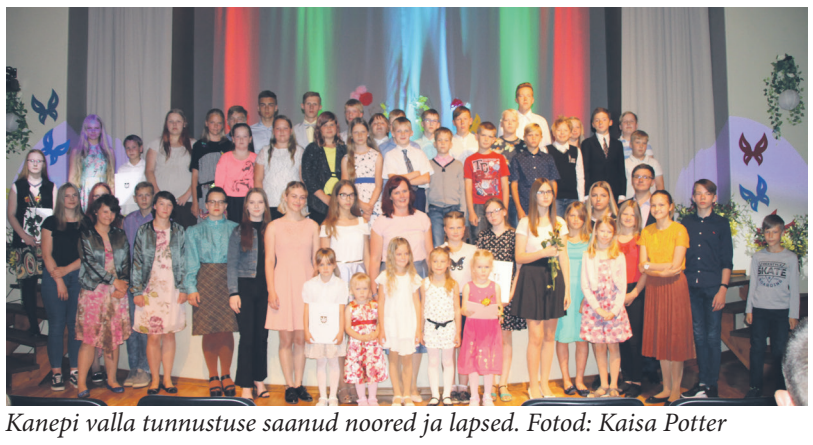

Kanepi valla tunnustuse saanud noored ja lapsed. Fotod: Kaisa Potter

Maarja Runtal, Kanepi Gümnaasiumi põhikooli kiitusega lõpetaja

Kanepi vald tunnustas tublisid õpilasi ja lasteaialapsi

26. juunil olid vallavanema vastuvõtule Krootuse külakeskusesse kutsutud tublimad Kanepi valla üldhariduskoolide õpilased ja Kanepi valla lasteaedade lapsed. Kanepi vald tunnustas noori ja lapsi tublide tulemuste eest möödunud õppeaastal.

Tunnustused:

1. Põhikooli ainult viitega lõpetamine lõpuhinnete alusel

1) Lisete Härma

2) Maarja Runtal

2. Maakonna tasemel olümpiaadidel, võistlustel, konkurssidel, viktoriinidel 1.-3. koha saavutamine ja vabariiklikel ja rahvusvahelistel olümpiaadidel ja konkurssidel edukalt esinemine

1) Steffi Carlotta Pukk - maakondliku kirjandusmängu I koht ja vabariigis II koht

2) Katriin Põder - maakondliku kirjandusmängu I koht ja vabariigis II koht

3) Karolin Saare - maakondliku kirjandusmängu I koht ja vabariigis II koht

4) Ivari Drenkhan - maakondliku ühiskonnaõpetuse internetivooru I koht

5) Rolf Marius Rääbis - maakondliku ühiskonnaõpetuse internetivooru II koht

6) Hele-Riin Karus - maakondliku inimeseõpetuse olümpiaadi I koht

7) Heidi Rajatamm - maakondliku kodunduseolümpiaadi I koht, tubli esinemine vabariigis

8) Siim Roht - maakondliku geograafiaolümpiaadi I koht

9) Luise Suislepp - maakondliku inimeseõpetuse olümpiaadi II koht

10) Anette Emilie Lail - maakondliku inglise keele online-viktoriini II koht

11) Markus Meinhart Rego - maakondliku eesti keele olümpiaadi II koht; maakondliku geograafiaolümpiaadi I koht ja tubli esinemine vabariigis; maakondliku inimeseõpetuse olümpiaadi II koht

12) Merili Tamm - maakondliku inglise keele online-viktoriini II koht

13) Maarja Runtal - maakondlik keemiaolümpiaadi II koht; ühiskonnaõpetuse internetivooru II koht

14) Karol Patrael - maakondliku ühiskonnaõpetuse internetivooru III koht

15) Jaan Jalas - maakondliku ühiskonnaõpetuse internetivooru I koht

16) Kadri Kalve - maakondliku inglise keele olümpiaadi I koht, vabariiklikus voorus VII koht

17) Kristiina Roht - maakondliku inglise keele olümpiaadi III koht

18) Laura Saunamets - maakondliku matemaatikaolümpiaadi II-III koht

19) Hanna Rahel Slungin - maakondliku kunstiõpetuse olümpiaadi I koht ja tubli esinemine vabariigis

20) Laur Lilleoja - maakondliku ühiskonnaõpetuse olümpiaadi II koht

21) Lisete Härma - bioloogiaolümpiaadi piirkonnavooru I koht; emakeeleolümpiaadi piirkonnavooru I koht; vabariikliku emakeeleolümpiaadi III koht

22) Margarita Ivanova - Nuti-Mati piirkonnavooru III koht

23) Viktoria Ivanova - Põlvamaa kodunduseolümpiaadil III koht

24) Taavet Kindsigo - inimeseõpetuse piirkonnavoorus III koht

25) Markus Kõiv - keemiaolümpiaadi piirkonnavooru I koht; emakeeleolümpiaadi piirkonnavooru I koht; füüsikaolümpiaadi piirkonnavooru III-IV koht; bioloogiaolümpiaadi piirkonnavooru III koht; matemaatikaolümpiaadi piirkonnavooru II-IV koht; inimeseõpetuse piirkonnavooru I koht; Põlva-, Võru-, Valga pranglimise finaali II koht

26) Rea Nukk - Põlva-, Võru-, Valga pranglimise finaali III koht; Põlvamaa käsitööolümpiaadil I koht; tehnoloogia valdkonna ainete olümpiaadi käsitöö konkursi vabariiklikus voorus 8. koht

27) Katriin Sirol - Põlva-, Võru-, Valga pranglimise finaali II koht

28) Elis Soo - Põlva-, Võru-, Valga pranglimise finaali I koht

29) Iti Triin Telling - emakeeleolümpiaadi piirkonnavooru II koht; inimeseõpetuse piirkonnavooru I koht; isamaaliste luuletuste võistlusel I koht; vabariiklikul inimeseõpetuse olümpiaadil II koht

30) Liisa Vagula - Põlva-, Võru-, Valga pranglimise finaali III koht

31) Välek Veeroja - bioloogiaolümpiaadi piirkonnavooru I koht

32) Võistkond **Marta Kont, Laur Kure, Marta Lehtmäe** - maakondlikus kirjandusmängus III koht

33) Võistkond **Kaina Mertsina, Kärol Mägi, Mona Rea Nerva, Eleri Piho, Kamilla Elise Teesalu** - maakondlikul õpioskuste võistlustel I koht, vabariiklikul õpioskuste võistlustel 15. koht

34) Daniel Kure - inimeseõpetuse piirkondlikul veebiolümpiaadil II koht

35) Kaina Mertsina - maakondlikul isamaalise omaloomingu konkursil III koht

36) Mona Rea Nerva - Fr. Tuglase nimelisel loomekonkursil I koht, pranglimise piirkondlikus finaalis oskajatest III koht, R. Rohu nimelise omaloomingukonkursi võitja

37) Ruudi Utšenikov - Fr. Tuglase nimelisel loomekonkursil II koht

38) Edgar Kuld - pranglimise piirkondlikus finaalis noormeestest I koht

39) Gerly Piho - maakondlikul kunstiolümpiaadil III koht

40) Võistkond **Markus Kõiv, Katriin Sirol, Kristofer Soo** - Eesti meistrivõistluste Nutispordi finaalis võistkondlik III koht

41) Võistkond **Laura Almere, Rainis Kirss, Silver Kruuda, Kristo Käo, Timo Landrat, Ranek Raig, Rihard Rammul, Jessica-Marleen Sabre, Lisandra Soo, Liisa Vagula** - Matetalgud, vabariigis 3. koht MTÜ Ökokratt ja Puhta vee teemapargi veealaste uurimistööde konkursi võitjad; osalemine loodusprogrammis "Tere, Kevad!" (viktoriin 2. koht, kevade märkide märkamine)

42) Kärol Mägi - Keelemiksi üle-eestilises võistluses „Fruit" III koht, Teadusmiksi üle-eestilises võistluses „Liiklus" III koht

43) Kamilla Elise Teesalu - Keelemiksi üle-eestilises võistluses „Fruit" II koht, Teadusmiksi üle-eestilises võistluses „Eesti linnad" II koht, inimeseõpetuse piirkondlikul veebiolümpiaadil II koht

44) Kerttu Haljaspärg - Keelemiksi üle-eestilises võistluses „Fruit" I koht; rahvusvahelises viktoriinis „Let´s discover the world together" V koht; Teadusmiksi üle-eestilises võistluses „Eesti linnad" III koht; R. Rohu nimelise omaloomingukonkursi võitja; Teadusmiksi üle-eestilises võistluses „Keemilised elemendid" II koht

45) Ke Nette Nerva - rahvusvahelises viktoriinis „Let´s discover the world together" II koht; Fr. Tuglase nimelisel loomekonkursil II koht

46) Karel Schattschneider - rahvusvahelises viktoriinis „Let´s discover the world together" I koht; maakondlikul inglise keele olümpiaadil I koht

3. Sportlike saavutuste puhul individuaalalade maakondliku 1.-3. koha saavutamine

1) Kermo Mehik - maakondlik lauatennise II koht; maakondlik murdmaajooksu III koht

2) Andre Hiir - maakondliku kergejõustiku mitmevõistluses II koht

3) Ardo Mägi - maakondlik lauatennise III koht

4) Romet Reest - maakondlik lauatennise I koht

5) Tauri Liivamägi - maakondlik kuulitõuke III koht

6) Henry Zoludev - maakondlik lauatennise II koht

7) Hannabel Muuk-Adrat - maakondlik kõrgushüppe II koht

8) Kevin Virt - maakondlik lauatennise I koht

9) Viktoria Ivanova - sisekergejõustiku 600m jooksu 3. koht

10) Rihhard Kuld - sisekergejõustiku kõrgushüppe 1. koht

4. Koolieelsete lasteasutuste lastele eduka esinemise eest vabariiklikel ja maakondlikel konkurssidel, võistlustel, kontsertidel, näitustel

1) Laura Lisette Laur – edukas osalemine IV Põlvamaa lasteaedade laulupäeval ning edasijõudmine lõppkontserdile.

2) Anni-Petra Niinemägi – edukas osalemine XV Põlva maakonna lasteaedade luulepäeval

3) Liisa Uutmann - edukas osalemine IV Põlvamaa lasteaedade laulupäeval ning edasijõudmine lõppkontserdile

4) Ronja Russak - edukas osalemine IV Põlvamaa lasteaedade laulupäeval ning edasijõudmine lõppkontserdile

5) Karoliina Russak - edukas osalemine IV Põlvamaa lasteaedade laulupäeval ning edasijõudmine lõppkontserdile

Lisete Härma, Krootuse Põhikooli kiitusega lõpetaja

Markus Kõiv, Krootuse Põhikooli 8. klassi õpilane

VALLAVANEMA VEERG

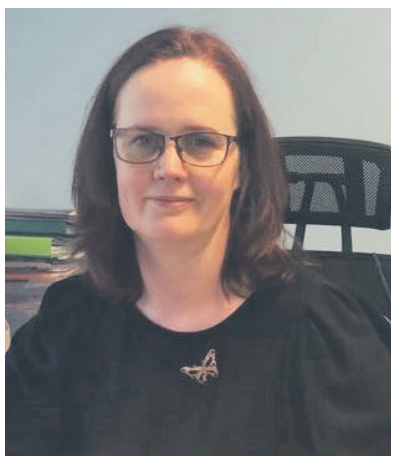

Juunikuu on olnud meil pidustuste kuu. Peetud on jaanipeod ja koolide lõpetamised, laste ja noorte tunnustamised. Hingekosutav on olnud viibida meie tublide noorte hulgas. Meie vallas on uskumatult palju tarku ja tublisid noori inimesi. Võime kõik koos nende üle uhked olla ja tuleviku osas on süda rahul.

Suurimaks sündmuseks oli muidugi Laulu- ja tantsupeo tule kulgemine läbi Kanepi valla. Suure peo tule süütamisel saime uhkusega tunda, et meiegi head soovid said sellesse tulesse pandud. Olen väga tänulik kõigile neile, kes tule teekonnale kaasa aitasid, seda tervitama tulid või muul viisil toetasid.

Rahvusvahelise tähtsusega Rally Estonia leidis suures osas aset just meie vallas. Eks rallidega käib kaasas ka mõningaid ebameeldivusi, kuid aastatega on rallikultuur ja pealtvaatajate teadmised oluliselt paranenud ning loodetavasti oli saadad kasu siiski olulisem.

Kõigi pidustuste taustal on juuniski tehtud palju reaalseid töid, mõned neist ootavad veel lõpule viimist. Kanepi korvpalliplats on lõpusirgel, Krootusel on valmimas noortele mõeldud ramp. Eks igapäevaseid toimetamisi on olnud palju.

Tänaseks on suur osa pidustusi peetud, kuid palju uhkeid sündmusi on ees ootamas. Tulemas on külapäevad, avatud talude päevad, rahvatriatlon Valgjärvel ja palju muudki põnevat. Üks suuremaid sündmusi kindlasti Kanepi Festival, mis tõotab tulla ülimalt põnev ja silmailu pakkuv.

Soovin kõigile imelist suve jätkumist ja rikkalikult häid emotsioone.

Piret Rammul
Kanepi vallavanem

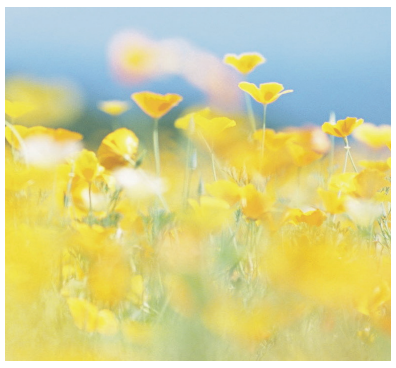

VOLIKOGU JA VALLAVALITSUS

Kanepi Vallavolikogu istung toimus 20. juunil Kanepi vallamajas

Istungi päevakorras oli kümme punkti.
Esimese päevakorrapunktina andis volikogu Lasita Kinnisvara OÜle nõusoleku kinnise lasketiiru rajamiseks asukohaga Kanepi vald, Kanepi alevik, Tehnika tn 28. Lasketiir rajatakse kinnisesse hoonesse, mille tehnilised tingimused võimaldavad hoonest välja leviva müra viia võimalikult madalale tasemele. Omavalitsuse nõusolekule järgneb loa taotlemise menetlus Politsei- ja Piirivalveametis.
Järgmiseks otsustas volikogu muuta 20.03.2018 määrusega nr 17 vastu võetud Kanepi valla tunnustuse avaldamise korda. Olulisemate muudatustena lisatakse korras haridustöötajate tunnustuse liikide hulka aasta lasteaiaõpetaja tunnustus ja muudetakse valla tunnustusürituse toimumise aega nii, et on võimalik tunnustusürituse korraldamine ka muul ajal kui Vabariigi aastapäeval. Vallavalistuse kinnitusel toimub Kanepi valla 2019. aasta pidulik tunnustusavalduste andmine valla sünnipäeval oktoobris. Tunnustuse andmise ettepanekute esitamise tähtaja kuulutab vallavalitsus välja vähemalt kaks kuud enne ürituse toimumist.
Volikogu otsustas nõustuda Keskkonnaameti poolt keskkonnamõju hindamise algatamata jätmisega Krüüdneri VI liivakarjääri maavara kaevandamise loa taotluse menetluses ja maavara kaevandamise loa andmisega Krüüdneri VI liivakarjääris. Krüüdneri külas katastriüksusel Tonda asuva mäeeraldise pindala on 1,77 ha ja mäeeraldise teenindusmaa pindala on 2,32 ha. Maavara kaevandamise loa taotluse kohaselt on mäeeraldise ehitusliiva aktiivse tarbevaru kogus 164 tuhat m³. Kaevandatav varu on ehitusliival 116 tuhat m³. Maavara kaevandamise keskmiseks aastamääraks taotletakse 8 tuhat m³. Maavara kasutusaladeks on teede ehitus ja remont, ehitus. Loa taotletav kehtivusaeg on 15 aastat. Krüüdneri VI liivakarjääri korrastamise suunaks on veekogu ja metsamaa.
Vallavalitsuse ja majandus- ja eelarvekomisjoni ettepanekul otsustas volikogu võõrandada avaliku enampakkumise korras Kanepi vallale kuuluvad ja kasutust mitteleidvad laadur-ekskavaator New Holland B 115 ja ekskavaator Neuson 3503. Müüdava varaga saab tutvuda valla kodulehel.
Järgmisena kinnitas volikogu sõltumatu vandeaudiitori, vallavalituse ja volikogu revisjonikomisjoni poolt heaks kiidetud Kanepi valla 2018. aasta konsolideeritud majandusaasta aruande.
Kuigi aastaaeg mõtteid lumetõrjele ei vii, ütleb juba vanasõna, et rege tuleb rautada suvel. Talvise teehoolduse sujuvamaks korraldamiseks kinnitas volikogu määrusega Kanepi valla erateedel tasuta talvise teehoolduse tegemise korra. Korraga ei muudeta oluliselt seni kehtinud põhimõtteid, pigem on eesmärgiks selgete ja ühtselt arusaadavate reeglite seadmine ning erimeelsuste ärahoidmine. Korraga on võimalik tutvuda Riigi Teatajas, hooaja alguses tutvustab vallavalitsus talvise teehoolduse reegleid ka valla kodulehel ja ajalehes.
Seoses vallavanema vahetumisega otsustas volikogu nimetada Põlvamaa Omavalitsuste Liidu üldkoosolekule Kanepi valla esindajateks lisaks volikogu esindajatele vallavanem Piret Rammuli, tema asendajaks Ülar Kõrge ning valla esindajateks Eesti Linnade ja Valdade Liidu üldkoosolekul Kaido Kõivu, tema asendajana Tiit Rammuli ja Eesti Linnade ja Valdade Liidu volikogus Piret Rammuli, tema asendajaks Kaido Kõivu.
Volikogu istungi protokolli ja vastuvõetud õigusaktidega saab tutvuda valla kantseleis, raamatukogudes ning elektrooniliselt Kanepi Vallavalitsuse dokumendiregistris.

Järgmine korraline volikogu istung toimub augusti kuus.

Kaido Kõiv
Kanepi Vallavolikogu esimees

Kanepi Vallavalitsuse finantsspetsialist Anu Anepaio

Pärast Nõo Keskkooli lõpetamist valisin teadlikult tookord kõige ebapopulaarsema eriala – EPA raamatupidamise. Aeg aga näitas, et bilansivõimelised raamatupidajad läksid väga hinda. Nii olen minagi 35 aastat olnud pearaamatupidaja. Kui vanusega seadusest tulenev töökohustus lõppes, avanes ikkagi võimalus tegeleda raamatupidamisega. Kanepi Vallavalitsuses olen töötanud 2 aastat.
Peale kõrgkooli lõpetamist sai esimeseks elukohaks Krootuse, kuhu olen jäänud tänaseni. Et istuv töö väga küüru ei vajutaks, teen jõudumööda kepikõndi ja löön kaasa tantsurühmas „Krookus“. Võõras pole ka näputöö. Olen abielus, koos oleme kasvatanud ja koolitanud kolm poega. Hetkel oleme nelja lapselapse vanavanemateks.
Üks amet, üks elukoht, üks abielu. Kirevamat elu pole kunagi tahtnudki. Olen õnnelik.

Anu Anepaio

Kanepi vald alustab koostööd Rumeenias asuva Apa vallaga

Kanepi ja Apa valla möödunud aasta sügisel alguse saanud koostööläbirääkimised said juuni alguses lepingiga kinnitatud. Apa vald asub Rumeenias Satu Mare maakonnas. 10.-13. juuni viibisid Kanepi vallavanem Piret Rammul, vallasekretär Elen Heidok ja finantsnõunik Kaida Vool Rumeenias. Visiidi käigus tutvuti piirkonnaga, külastati Apa vallas asuvaid koole ja lasteaedasid, vallamaja ning kultuuriobjekte.
Koostöölepingu eesmärk on luua kahe piirkonna vahel sõprussuhteid ja arendada koostööd. Leping loob uusi võimalusi ühist huvi pakkuvates valdkondades kohalike omavalitsuste tasandil. Koostöö aitab toetada majanduse, kultuuri, hariduse, keskkonna, infrastruktuuri ja spordi valdkondade arenguprojekte, tööstus- ja kaubanduskoostöö arendamist kohalikul tasandil, sealhulgas investeeringuid ja ettevõtjate koostööd. Leping soodustab kultuurivahetust, erinevate kultuuri- ja spordiasutuste koostööd, samuti koolide vahelist koostööd, ühiste teemade arendamist ja käsitlemist.

Kerli Koor
kultuuri- ja haridusnõunik

Kanepis tähistati maakaitsepäeva

Maakaitsepäev. Foto Maanus Hass

23. juunil toimus Kanepis maakondlik maakaitsepäev. Päev algas piduliku riigilipu heiskamise ja mälestustseremooniaga Kanepi Vabadussõja mälestussamba juures. Inimesi tervitasid ning vabaduse eest langenuid mälestasid Kanepi vallavanem Piret Rammul, Kaitseliidu Põlva maleva pealik Raivo Pehk ning Põlvamaa Omavalitsuste Liidu esinaine Enel Liin.
Kanepi Gümnaasiumi staadionil tutvustasid oma tehnikat ja tegemisi Kaitseliidu Põlva malev, Naiskodukaitse Põlvamaa ringkond, Põlvamaa noored kotkad ja kodutütred, Politsei- ja Piirivalveamet ning Päästeamet. Päeva jooksul sai proovida soomukisõitu ning kehakinnituseks pakuti maitsvat sõdurisuppi.
Võidutuli saabus Kanepisse mootorratturite saatel. Tuld olid vastu võtmas Põlvamaa kõigi kolme omavalitsuse esindajad. Iga soovija sai tule endaga kaasa võtta ning süüdata oma jaanilõke võidutulega.

Kerli Koor
kultuuri- ja haridusnõunik

1. juulist muutub lahkunu lähedaste asjaajamine lihtsamaks

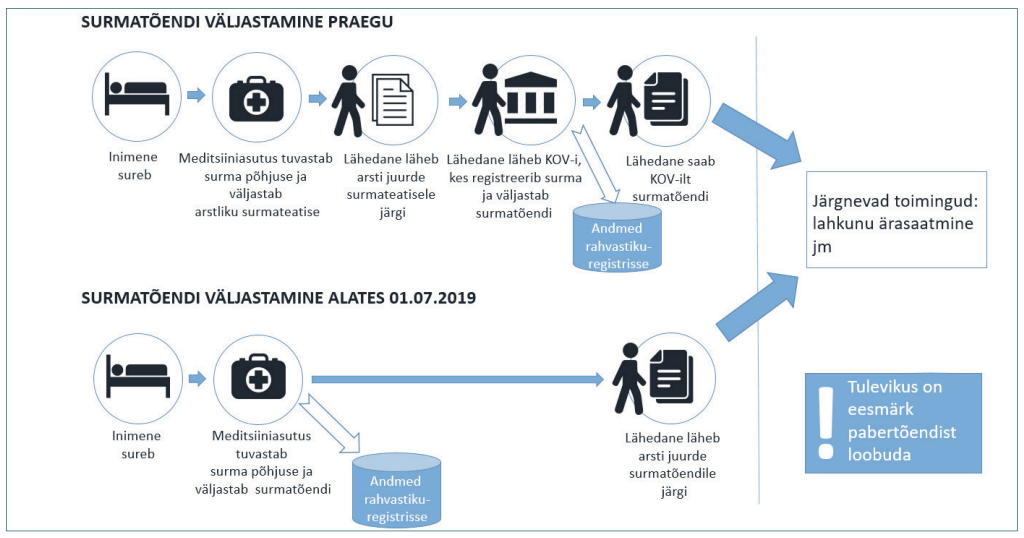

Juulikuust pole lahkunu lähedasel enam tarvidust surma registreerimiseks pöörduda kohaliku omavalitsuse perekonnaseisuametniku poole, sest surmatõendi väljastab tervishoiuteenuse osutaja.
Elektroonilise andmevahetuse käivitamisega jõuavad surmaga seotud andmed kiirelt rahvastikuregistrisse ning surma põhjuste registrisse. Sellega väheneb surnu lähedaste ajakulu, lisaks välditakse olukordi, kus lähedased peavad maksma riigile tagasi surnule väljamakstud toetusi või pensioni.
Siseministeeriumi ja Sotsiaalministeeriumi surma registreerimise lihtsustamise ühisprojekt sisaldas IT-arendusi ning muudatusi perekonnaseisutoimingute seaduses. Tegemist on esimese etapiga arendusprojektis, mille kaugem eesmärk on muuta kogu surmaga seotud asjaajamine paberivabaks ning võimalikult mugavaks kõigile osapooltele.

SPORT

Kanepi valla spordimängud võitis Kooraste

16. juunil Kooraste Küla Seltsi eestvedamisel peetud Kanepi valla spordimängudel võidutses taaskord Kooraste võistkond. Võisteldi neljal erineval alal, täispuhutaval takistusrajal, laskejooksus, batuudil pöörleva poomiga ning hiigelpliiatsiga joonistamises. Auhinnalise teise koha saavutas Sillaotsa võistkond ning kolmandaks tulid Krootuse küla poisid. Lõpetuseks läksid tublimad sportlased veel ümber järve jooksule. Parimaid premeeriti väärikalt. Suured tänud korraldajatele ja osalejatele lõbusa ning sportliku päeva eest!

Kerli Koor
kultuuri- ja haridusnõunik

Foto: Kanepi valla spordimängud Koorastes.

INFO

Korteriühistud saavad toetust kütteseadme väljavahetamiseks või kaugküttepiirkonnaga liitumiseks

Alates 1. augustist saavad korteriühistud Keskkonnainvesteeringute Keskusest (KIK) taotleda toetust biomassil või fossiilkütustel (va maagaas) töötava või otsest elektrikütet kasutava kütteseadme asendamiseks taastuvat kütust kasutava seadmega. Samuti saab toetust maja ühendamiseks kaugküttesüsteemiga.

„Ilmselt on energiasääst ja madalamad kulutused kommunaalarvetele kõigi korteriühistute eesmärk. Vähemtähtis pole ka välisõhu kvaliteet," selgitab toetuse tagamaid KIKi juhataja **Andrus Treier.** „Anname toetust nendele korteriühistutele, kelle maja on ehitatud enne 1. jaanuari 2010, kuna need hooned ei ole valmistatud kõige energiasäästlikumalt ja nende kütteseadmed võivad vajada väljavahetamist."

Toetust saab taotleda:

- biomassil töötava katelseadme väljavahetamiseks biomassil töötava katelseadmega,
- biomassil töötava katelseadme väljavahetamiseks mõne teise taastuvkütuse lahendusega,
- fossiilset kütust kasutav küttesüsteemi (va maagaas) asendamiseks taastuvkütuse lahendusega,
- biomassil või fossiilsel kütusel töö-tava küttesüsteemi asendamiseks kaugküttevõrguga.

„Eelistame kaugküttevõrguga liitumist, sest tegemist on parima võimaliku lahendusega keskkonnakaitselistest aspektidest vaadelduna ja ühtlasi panustab see kaugküttevõrkude jätkusuutlikkusse," selgitab KIKi energeetika valdkonnajuht **Eduard Sizov.** „Sellel juhul võib projekti maksumusse lülitada ka hoonesisesed küttesüsteemiga seotud tööd. Teiste võimalike variantide puhul tuleb projekt koostada ilma hoonesiseste küttesüsteemideta."

Toetuse taotlemiseks ei ole oluline, et maja oleks eelnevalt rekonstrueeritud, kuid korteriühistul tuleb taotluse esitamisel lisada visioon ja kavandatud tegevused maja soojustamiseks. Toetuse taotlemisel peab omaosalus olema 50% projekti abikõlblike kulude maksumusest.

Taotluste esitamine toimub **1. augustist kuni 30. septembrini** andmesüsteemi KIKAS kaudu, **kuid taotlusi saab sisestama hakata juba suve alguses.** Täpsema info leiab KIKi kodulehelt või saab küsida projektikoordinaator **Reet Utsult** (reet.utsu@kik.ee, 6 274 328).

Toetust jagatakse riigisisese keskkonnaprogrammi atmosfääriõhu kaitse programmist. Toetuse töötas välja Keskkonnaministeerium.

KIK on riigile kuuluv finantsasutus, mis rahastab keskkonnaprojekte Eesti keskkonnatasudest laekuvast rahast, CO2 kvoodimüügi tuludest ning Euroopa Liidu struktuurifondidest. Lisaks pakub KIK võimalust taotleda sihtotstarbelist laenu keskkonnaprojektide elluviimiseks ning korraldab ressursisäästlike ideede konkurssi Negavatt. Üheksateistkümne aastaga on riik KIKi kaudu toetanud ligi 20 tuhandet keskkonnaprojekti ca 1,8 miljardi euroga.

Krootuse külast pärit Ain Anepaio Jordaania põlevkivikarjääris: esimesed miljon tonni on kaevandatud

Kaevandamine Jordaanias. Foto TalTechi geoloogia instituut

Maailma suurimas põlevkivikarjääris Jordaanias on esimesed miljon tonni kaevandatud. Karjäär varustab eestlaste arendatud põlevkivielektrijaama, kus toodetakse esimene elekter järgmisel aastal.

Kanepi vallast Krootuse külast pärit Attarat Mining Company mäeinseneri Ain Anepaio sõnul läheb Eesti osalusega põlevkivikarjääri avamine plaanipäraselt. "Oleme graafikust ees ja esimesed miljon tonni põlevkivi on vahelaos. Oleme kaevandanud 27 kuud ja jõudnud karjääris 50 meetri sügavusele. Kümme meetrit on veel minna, siis jõuame karjääri põhja," kirjeldas Anepaio karjääri avamisega seonduvaid töid.

Anepaio sõnul käib maailma suurimas põlevkivikarjääris praegu põlevkivi vedu 21 kalluriga, kuid tulevikus paigaldatakse karjääri konveierid, mis toimetavad põlevkivi otse elektrijaama. "Tehnika on siin oluliselt võimsam kui Eestis. Kui Eesti karjäärides on kallurite kandevõime 55 tonni, siis Jordaanias on kallurid kaks korda võimsamad ehk 100-tonnise kandevõimega," nentis Anepaio. Erinev on Anepaio sõnul ka see, et Jordaania põlevkivi pole erinevalt Eesti kivist vaja rikastada ja põlevkivi kiht on oluliselt paksem, Eestis on põlevkivi kiht 3 meetrit, Jordaanias 20 meetrit.

Tallinna Tehnikaülikooli vilistlane Anepaio kutsuti Attarat Mining Company´sse tööle 2017. aastal. "Minu peamiseks tööülesandeks on kaevandatava põlevkivi kvaliteedi planeerimine. Lihtsamalt öeldes modelleerin põlevkivi kvaliteedimudelit. Mudeli põhjal kaevandatakse õigest kohast vajaliku kvaliteediga põlevkivi, mis siis transporditakse hetkel vahelattu hiljem otse elektrijaama," kirjeldas Anepaio.

Anepaio soovitab mäeinseneri elukutset nendele noortele, kellele meeldivad reaalained ja tehnika. "Tänapäeval toimub põhiline inseneritöö arvutiga modelleerides, samas tuleb viibida ka reaalselt kohas, kus kaevandatakse. Seni kuni inimesed tahavad sõita siledatel teedel ja elada arhitektuuriliselt huvitavates hoonetes, on mäeinseneridel töö alati olemas," nentis Anepaio.

Anepaio lisab, et kui teised tahavad pürgida kõrgustesse, siis tema tahab minna sügavustesse, kus on säravamad ja kirkamad maavarad. Jordaania põlevkiviprojekti ettevalmistamisel osalesid Tallinna Tehnikaülikool ja TalTechi Virumaa Kolledž.

TalTechi geoloogia instituut
geo@taltech.ee

HARIDUS

KANEPI GÜMNAASIUM

Kanepi Gümnaasiumi põhikooli lõpetajad 2019: *Helen Hein, Helina Hein, Kadri Hõim, Sulo Hõlst, Karl Kevin Keldu, Kristo Kõiv, Rayen Käsik, Valter-Verner Leis, Keirin Linder, André Mägi, Mike-Kevin Nagel, Kermo Nukk, Markus Otter, Karol Patrael, Mona Marii Piilbak, Gunnar-Markus Pukk, Maarja Runtal, Meery Runtal, Richard Vestrik, Kermo-Raiki Väli, klassijuhataja Kadri Mõttus. Foto: Fotomaagia OÜ*

Kanepi Gümnaasiumi lõpetajad Laur Lilleoja ja Ly Liivaoja, klassijuhataja Rita Ziugand. *Foto: Fotomaagia OÜ*

PÕHIKOOLID

Krootuse Põhikooli 1.- 3. klassi õpilaste looduslaager

31. mai hommikul tulid Krootuse Põhikooli 1. – 3. klassi õpilased kooli pampudega – kohe pärast tunde algas kolmepäevane looduslaager. Pärast magamisasemete sisseseadmist kinnitasime keha ja istusime bussi, et sõita Tartumaale Metsa tallu, kus tutvusime talus elavate loomade- lindudega. Lapsed tutvusid veiste, poni, küülikute, lammaste, kitsede, kanade, vuttide ja koertega. Õpiti tundma erinevate koduloomade nimetusi (erinevast soost ja vanuseastmetest loomadel), tähtsust inimese jaoks, nende pidamistingimusi ja eluasemete nimetusi (koppel, tall, laut jne). Saime aimu, kuidas toimub lehma lüpsmine või lambatalle söötmine. Kõik lapsed said loomadele ka pai teha ning neid toita. Õppimise üheks osaks oli mäng. Programmijuht korraldas kappamise- traavimise võistlused kepphobustel ning poemängu, et teada saada, missuguste koduloomadega erinevad tooted seotud on. Pärast õhtusööki vaatasime slaidikava koduloomade peredest, mängisime koduloomade perekondade ja kevadlillede tundmise mänge.

1. juunil sõitsime Tipu looduskooli, kus toimus õppeprogramm „Vihmauss Villu seiklused mullas". Programmi käigus uurisime vihmausse ning nende elupaika, saime teada, miks vihmaussid on olulised. Mängisime mitmeid mänge, mis olid seotud vihmaussidega, vaatasime, mida saab kompostida, mida mitte. Lõpuks täitsime toredaid töölehti, mille käigus oli vaja vihmaussi luubiga uurida, pärast seda mõõta, kaaluda; koostada toitumisahel, mille üks osaline on vihmauss, järjestada vihmaussi elutsükkel ning toidumenüü. Lõpuks toimus aardejaht, kus õpitu põhjal tuli leida lõpuks aardekirst.

Koolimaja jõudes matkasime kohaliku Hanitiigi äärde, kus vaatasime seal elutsevaid veeselgroogseid, aga ka järvetaimestikku ning õppisime ravimtaimi. Pärast seda toimus orienteerumismäng eelmisel päeval õpitud kevadlillede kohta.

Õhtul tutvusime slaidiprogrammi ja õppifilmi abil raba kui sellisega, õppisime rabataimestikku, loomi keda rabas kohata võib ning saime teada, miks rabad-sood nii olulised on. Mängisime õpitu põhjal raba toiduahela mängu.

2. juuni hommikul sõitsime Valgesoosse, kus saime eelmisel õhtul õpitut praktiliselt kinnistada. Tore oli rabarajal kohata arusisalikku, õitsvaid sinikaid, jõhvikaid, sookailu, tupp- villpead ja teisi rabale omaseid taimi.

Toreda matka lõpetuseks meisterdasid lapsed endale looduslikest materjalidest käevõrud.

Laagri lõpuks sai iga laps tubli osalemise eest tunnistuse ja auhinnakoti. Laager andis lastele palju uusi huvitavaid teadmisi loodusest. Osalejate ja lapsevanemate tagasiside looduslaagrist oli väga positiivne.

Täname kooli kokkasid Aili Kiristajat ja Tiia Pentsat, kes lapsi toitlustasid.

Krootuse Põhikooli õpetajad
Elo Viigi, Hele Luht, Sigrid Mallene

Tipu looduskoolis. Foto: Sigrid Mallene

HARIDUS

PÕHIKOOLID

Krootuse kooli 3. klass käis preemiaekskursioonil AS-s A Le Coq ja AS-s Värska Vesi

Veebruaris kuulutas MTÜ Ökokratt, Puhta vee teemapark ja vee asjatundjate grupp koos õpetajatega välja üleriigilise üliõpilaste ja õpilaste vee-alaste uurimistööde konkursi, kuhu oodati töid, kus käsitletakse oma kokkupuuteid joogiveega, kogemusi veetarbimisel või vee kasutamisel, vee mõjust tervisele, sooritusvõimele (näiteks, kas vesi on seda parandanud või hoopis kahandanud).

Konkursi eesmärgiks oli teadvustada puhta joogivee tähtsust, selle mõju tervisele ja loodusele ning tutvustada avalikkusele selle reostamise ennetamise võimalusi. Konkursile saatis oma uurimistöö ka Krootuse Põhikooli 3. klass. Rahvusvahelisel veepäeval tuli sõnum, et oleme selle konkursi võitjad. Peale esemeliste auhindade oli auhinnaks ka ekskursioon Tartu A Le Coqi ja Värska Vee tehastesse. 28. mail saigi ekskursioon teoks.

Saime teada, et A. Le Coq on Eesti vanim ja suurim joogitootja, kelle tootevalikust leiab 11 erinevat tootegruppi. Neist suurim on õllede tooteportfell, järgnevad mahl, vesi ja karastusjook ning ülejäänud tootegrupid – siidrid, lahjad alkohoolsed joogid, Active mahlajoogid, spordi- ja energiajoogid, siirupid ning kali. Ettevõte seisab hea Eesti joogikultuuri säilimise ja arendamise eest, hoides au sees nii vanu joogitootmise traditsioone kui ka uuendades pidevalt oma tootehulka pakkumaks tarbijatele üha uusi ja tervislikke maitsekombinatsioone.

Tehas ise oli päratult suur! Meie hämmastuseks liikus tsehhides vaid üksikuid inimesi – enamuse tööst teevad kaasajal ära robotid. Nägime, kuidas väikesest plastikpudelist valmis rõhu all suur pooleteist- või kaheliitrine pudel, kuidas jook sinna villiti, see sildiga markeeriti, robot pudelid pakendas ja autole laadis.

Vahva oli vaade Tartu linnale kuulsast A Le Coqi tornist!

Tore oli A Le Coqi Õllemuuseumi külastamine. Õllemuuseum paikneb A. Le Coq'i territooriumil 1898. a. valminud linnasetornis. Muuseum asub kuuel korrusel ja väljapanekul on üle 2000 eksponaadi. Ekspositsioon jutustab maailma ja Eesti õlletegemisest alates muinas-Egiptuse õllekultuurist kuni tänapäevani. Vaadata saab nii koduõlle tegemise riistu kui ka vanu tööstuslikke õlleseadmeid. Loomulikult ei puudu muuseumist õllekorgid, -pudelid, -kannud ja -vaadid.

Õllemuuseumis saime maitsta erinevaid tehase karastusjooke ja smuutisid. A Le Coq pani lastele kaasa priske koti erinevate jookidega.

Seejärel sõitsime AS Värska Vesi. On huvitav teada, et mineraalvee villimist alustati 1973. aastal. Villitav mineraalvesi pärineb puurkaevust, mille sügavuseks on 470 meetrit. 70. aastatel turustati toodang Eestis - mineraalvesi villiti 0,5 liitristesse klaaspudelitesse.

Värskas on samuti väga kaasaegsed tootmisliinid ning inimkäte töö osakaal oluliselt vähenenud. Saime jälgida erinevate mineraalvee baasil valmistatud toodete jõudmist lattu. Ka seal õnnestus meie lastel mekkida juba tuntud, kui ka uusi maitseid.

Ekskursioon andis palju uusi teadmisi.

Sigrid Mallene, klassijuhataja

AS Värska Vesi külastus. Foto Sigrid Mallene

NOORTEKESKUS

Saverna suvealguspeol esines Daniel Levi

Kamilla Elise ja Ave Daniel Leviga.
Foto: Laura Orav Pa

14. juunil toimus esmakordselt Saverna Avatud Noortekeskuse suvealguspidu. Ettevalmistused peoks algasid juba kuid varem, kui oli vaja leida peo peaesineja. Meie esimene valik oli Daniel Levi bänd ning õnne kombel sobis meie peopäev nende esinemisgraafikuga.

Peopäeval kell 12.00 saabusid noortekeskuse juurde malevlased, kes kõik hoolega tööle asusid. Puhastada oli vaja peoplats, üles panna telgid, vedada elekter, valmis sättida bändi backstage. Kõik sai tehtud oodatust kiiremini ning ülejäänud päev tegelesid malevlased jooksvate probleemidega. Kella 14 paiku saabusid DJ ja Daniel Levi bändi helitehnik, et püsti panna helisüsteemid. Sealjuures said abiks olla ka Saverna malevlased.

Lastes tekitas palju elevust Daniel Levi saabumine Savernasse. Juba mitu tundi enne pidu jooksid lapsed õues ringi, Danieli pilt näppude vahel, ning vaatasid lootusrikkalt igat autot, mis noortekeskuse poole keeras.

Tulijaid oli muidugi teisigi. Peo lähenedes saabusid üksteise järel turvameeskond, toitlustajad, batuut, teadusteater, mobiilne põgenemistuba ning loomulikult ka Daniel Levi, kes jõudis enne peo algust ka lavaproovi teha.

Peole andis võimsa avapaugu Teadusteater KVARK, kes viis läbi efektseid teaduskatseid. Samal ajal said väiksemad lapsed hullata batuudil ning soovijad proovida põgeneda Exitmobiili põgenemistoast Kuri Kloun. Kõige selle taustaks mängis suvist peomuusikat DJ Janek.

Kõik ootasid aga loomulikult pikisilmi meie peaesinejat Daniel Levi, kes astus lavale kell 20.00. Selleks ajaks oli peoplatsile kogunenud ka rohkem rahvast ning kõigi silmad olid pööratud punase telgi poole. Danieli esinemine meie suvepeol oli siiras ja positiivne, tema suhtlus publikuga oli vahetu ning äärmiselt sõbralik. Muuhulgas oli bänd lavale kaasa võtnud ühe Saverna Avatud Noortekeskuse djembe, millega Daniel ka improviseeritud soolo esitas. Pärast esinemist said soovijad Danielilt autogramme koguda ning temaga pilti teha.

Oli siis põhjuseks sääskede tormiline pealetung või peol kehtestatud alkoholikeeld, aga rahvast ootasime peole rohkem. Ei juhtu ometi iga päev, et üleeestiliselt tuntud artist Savernas esineb. Loodame siiski, et peole jõudnud suured ja väiksed jäid sellega rahule.

Meie peost valmis ka videolugu, mille autoriteks on Põlva noored meediahuvilised. Videot on võimalik näha Meediasüst Youtube'i kanalil. Loodetavasti saab Saverna Avatud Noortekeskuse suvealguspeost traditsioon ning kohtume juba uuel suvel!

Greta Pentsa
Saverna Avatud Noortekeskus

Saverna noorte malevasuvi

Tüdrukud küürivad Saverna bussijaama seinu.

Saverna õpilasmalev alustas tööd kohe peale jaanipäeva. Esimesel nädalal pidasime karmi lahingut ilmastikuoludega. Kui esimesel tööpäeval pidime kuumust kannatama, siis juba järgmisel päeval tekitas külmajudinaid taevast alla sadav vihm. Ning kolmandal päeval pidasime läbirääkimisi tuuletaadiga, et ta meie kokku riisutud lehti ühe hetkega laiali ei paiskaks.

Sellest hoolimata said tööd tehtud. Saime Maaritsas veoautosse puid loopida ning Valgjärvel need samad puud riita laduda. Esimesel nädalal sai ka korrastatud Saverna lasteaia sisehoov. Uus nädal algas suuremate kaevetöödega Saverna kooli võrkpalliplatsi juures ning teisipäeval abistasime Saverna hooldekodu koristustöödega. Lisaks lugesid malevlased hoolealustele raamatuid ette.

Teisipäeval tabas meid aga ka ootamatu tööpõud. Veel hommikul tundus olukord nii must, et järgmisel päeval üldse malevasse tulla ei saagi, sest tööd ei ole. Õnneks aitas meid välja Krootuse kooli vastutulelik personal, kes meile kolmapäevaks tööd pakkus. Et neil päevil oli äärmiselt kõva tuul, võiks isegi öelda, et torm, saime neljapäeval puhastada Saverna kooliümbrust murdunud okstest.

Vahepeal paistis, et mõnedele poistele tuli asjaolu, et malevas on vaja ka tööd teha, täieliku üllatusena. Neid tasakaalustasid aga äärmiselt agarad tüdrukud, kes tegid kõiki töid väga korralikult ning tihtipeale ka kiiremini kui oodatud.

Nagu ikka, on maleva osa ka vabaajategevused ja väljasõidud. Esimesel nädalal käisid meil külas inimesed Töötukassast, kes viisid malevlastega läbi põneva töötoa, mis jagas erinevaid vajalikke teadmisi tööelust. Suurema väljasõiduna käisime üheskoos ka kõigi lemmikuks kujunenud Otepää seikluspargis.

Lisaks saime maha sellise vahva ettevõtmisega nagu rebaste ristimine. Et eelmisel aastal olid kõik malevalsed „rebased", ei saanud säärast üritust läbi viia ent sel aastal liitusid meiega neli noort, kes eelmisel aastal malevas ei osalenud.

Vanemad malevlased panid rebased vihjete abil mööda Savernat seiklema, misjärel neil silmad kinni sidusid ning segadustekitavalt Saverna Konsumi ette juhatasid, kus rebased ühel põlvel põlvitades lugesid ette rebasevande. Rebaste vanne kõlas järgnevalt:

Mina, Saverna õpilasmaleva 2019. aasta rühma rebane, olles väidetavalt täie mõistuse juures, luban:

- *kanda alati kirburihma;*
- *vaktsineerida end regulaarselt marutaudi, siberi katku ja laiskuse vastu;*
- *käituda aupaklikult oma fantastiliste, andekate ja 100 korda lahedamate vanemate malevlaste suhtes;*
- *kanda kaasas kõiki vajaminevaid tööriistu ja töökindaid, ka oma kaasmalevlaste jaoks;*
- *malevas taltsutada oma laiskust ja aru saada, et töö on vaja lihtsalt ära teha;*
- *malevapauside ajal poes vanematele malevlastele välja teha;*
- *teha kõik, et olla tubli malevlane, ükskõik kui võimatu see ka poleks.*

Tõotan, et kannan oma tiitlit uhkusega kuni dementsus võtab mult mälu ning antud lubaduste mitte täitmisel tabagu mind marutaud.

Tundub, et Saverna noored on malevapisikuga nakatunud ning õpilasmaleva traditsioon Savernas hoo sisse saanud. Järgmise malevasuveni!

Greta Pentsa
Saverna õpilasmaleva rühmajuht

Poisid loevad hoolealustele muinasjuttu ette. Fotod: Greta Pentsa

KOGUKOND

Jaanipidu Krootusel

Foto: Kaisa Potter

Tänavu toimus Krootusel traditsiooniline jaanipidu 23. juunil ning sellel aastal õnnistati meid ka imeilusa ilmaga. Alustasime üritusega kell 19:00, tund aega varem kui varasematel aastatel, et lastel oleks rohkem aega nautida erinevad tegevusi. Just väiksematele lastele mõeldes olid kohal batuut ja ponid, nii hüppajaid kui ratsutajaid leidus kuni kella 22ni. Veidike suurematele pakkus Kagu vibuklubi meelelahutust, sai proovida laskmist märklauda ja loomakujudele. Kõlleste Avatud Noortekeskus oli kohal õnneloosiga, võiduks oli maiustusi, karastusjooke ja muid toredaid auhindu. Loomulikult olid ka omal kohal traditsioonilised jaanipäeva mängud ja võistlused.

Kell 22:00 süütas vallavanem lõkke ja esinemist alustas ansambel Meelis Band. Ansambli esimesel vaheajal esinesid Krootuse külakeskuse line-tantsijad. Traditsiooniks on saanud ilutulestik täpselt südaöösel, mis sellel aastal oli eriti võimas ja ilus. Ansambel mängis ja tantsutas rahvast kella üheni öösel. Sealt edasi jätkas Dj Janek oma programmiga ja pidu kestis varajaste hommikutundideni.

Suured tänud esinejatele, kohaletulijatele ning kõigile, kes aitasid õhtu kordaminemisele kaasa. Kohtumiseni juba järgmisel aastal

Kaisa Potter
Krootuse külakeskus

Klubi „Elulõng“ õppe -ja elamusreis Peipsil

25. juunil korraldas Põlgaste Külakeskuses tegutsev pensionäride klubi „Elulõng“ kolmekümnele inimesele õppe- ja elamusreisi jõelaev Jõmmuga.

Taevaisa soosis meie reisi ilusa päikesepaistelise ja parajalt sooja ilmaga. Reisijad nautisid jaanipäevajärgset puhkust Peipsil, mis avardas silmaringi ja kosutas hinge. Südant soojendasid rahvalikud laulud Peipsi lainetel.

Suur tänu kaptenile ja tema abilisele meeldiva ja sõbraliku teenindamise eest. Reisiseltskond tänab Malle Järve toreda ja asjaliku õppepäeva eest ja soovib talle jõudu ja jaksu ühistegevuse korraldamisel.

27. juulil kell 19.00 ootab klubi “Elulõng“ eakaid ja igas vanuses noori Põlgaste laululaval toimuvale suvepeole.

Eha Sööt

Ritsike kogukonnapäev läks korda!

Järjekordne kogukonnapäev ja Ritsike laat on selleks korraks peetud. Palju toredaid üritusi on veel ees ootamas. Rõõmu ja rahuloluga võin tõdeda, et kõik läks kenasti korda --ilm suurepärane, laadalisi rohkearvuliselt, laadaprogramm meeleolukas. Tänud kõigile abilistele! Väga südantsoojendav oli tunda kohalike inimeste abivalmidust. Aitäh Teile kõigile! Suurim tänu Kanepi vallale, kelle toetusel kogukonnapäev teoks sai. Laadakauplejate seas oli palju meie oma valla inimesi. Oli ka neid, kes osalenud juba esimesest korrast alates. Ritsike laat on just hea koht näidata, millised tublid ja tegusad inimesed meie vallas elavad. Kutsun Teid julgesti kaasa lööma! Loodan väga, et kõik leidsid midagi - kes emotsioone, kes midagi suupärast või vajalikku, kes lihtsalt tuttava või sõbra, kellega pole tükk aega kohtunud. Seda kõike on vahel lihtsalt vaja. Suurim tänu Taunole ja tema perele, Elmari talu pererahvale ja oma perele, kes kõik suureks abiks olid!

Soovin kõigile meeleolukat suve ja kohtumiseni suvelõpukontserdil Kanepi Aiandi lillesaalis 25. augustil, kus muusikalist elamust pakuvad Inga ja Toomas Lunge.

Aire Hallap

KULTUUR

Erastvere Raaamatukogu-külakeskuses esitleti külapäeval laupäeval, 13. juulil Milvi Hirvlaane mahukat raamatut “ERASTVERE RAAMAT” Erastvere küla kultuuriloost (240 lehekülge ligi 150 fotoga), kunstnik Epp Margna kujundusega.

Põlgaste tegemised

Põlgaste jaanipeol esineb Kanepi naisrühm. Foto: Liivia Vaas

7. juunil korraldas Põlgaste Raamatukogu-külakeskus sel aastal esmakordselt Suve avapeo, tantsumuusikat tegi telesaates Rahvabänd esinenud Sada ja Seened!

23. juunil toimus traditsiooniline jaanituli, meeleolukas eeskavas astusid üles Põlgaste naisansambel Vannamuudu, Kanepi naisrühm Kanapää Keerutajad ja särtsu täis Linetantsu rühm Kanepi Kantri, tuli süüdati päeval Kanepi staadionil Põlva Kaitseliidu Maakaitsepäeval jagatud võidutulest, muusikat tegi Paide tantsuansambel Tänatehtu.

Suur tänu esinejatele ja väga heale peorahvale!

10.augustil on kõik oodatud Põlgaste Roosi tee Festivalile, teid ootavad põnevad töötoad, kohvikud ja õhtune simman ansambliga Kruiis.

Põlgaste Raamatukogu kutsub lugejaid suvepärleid koguma!

See on lihtne: loed läbi raamatu, täidad raamatukogust saadud pärlipassi ja tagastad selle raamatukogusse. Oktoobris loeme pärlid kokku ja kokkusaamisel rõõmustame koos. Usinamatele ka tunnustus lugemise eest.

Suvepuhkus Põlgaste Raamatukogus: 1. juuli - 7. juuli; 12. august -18. august; 9. september -22. september .

Meeldivaid hetki kogu suveks soovib
Põlgaste Raamatukogu-külakeskus

KULTUUR

Maanteemuuseumis kõrguvad automootoritest tootemipuud

Eesti Maanteemuuseumi uue masinahalli näituse „Masinate valitsemine“ kunstikonkursi võidutöö kavandite järgi on valminud kolmest teosest koosnev skulptuurigrupp. Ekspositsiooni teejuhtide rolli kandvad kolm tootemipuud on paigutatud masinahalli erinevate sissepääsude juurde. Skulptuuride looja on kunstnik Jevgeni Zolotko.

Kõik kolm skulptuuri on ligi 2,5 m kõrged ja kaaluvad umbes 250 kilo. Skulptuuride jaoks on kasutatud kuueteistkümne auto mootoreid. Kunstiteose autori Jevgeni Zolotko idee oli luua vanadest sisepõlemismootorite kestadest skulptuurid, mis illustreeriksid uue masinahalli väljapaneku kontseptsiooni ja masinate ülemvõimu. Tootemipuu, mis on üles ehitatud mootoritest, kehastab kerge irooniaga meie austust ja tänapäeval ka sõltuvust nendest liikumisvabadusega seonduvatest mehhanismidest.

Neljakuise tööprotsessi keerukaimaks osaks oli automootorite puhastamine ja sobivate viimistlusvahendite leidmine katsetuste käigus. Maanteemuuseumi kuraator Paavo Kroon toob esile Jevgeni Zolotko leidlikkust ja meisterlikkust oma visiooni teostamisel – tootemipuud mõjuvad erakordselt nii oma masinlikus massiivsuses kui ka viimistletud detailsuses.

Kunstikonkursi eesmärk oli leida tänavu 20. juulil avatavale näitusehallile „Masinate valitsemine“ sobiv ideelahendus, mis aitaks mõista ja avada näituse kahetähenduslikku pealkirja.

Liina Kukk
EMm-i kommunikatsiooni- ja turundusjuht
www.maanteemuuseum.ee

Maanteemuuseum tähistab Tartu Autode Remondi Katsetehase 70. juubelit näitusega

Eesti Maanteemuuseumi väikeses masinahallis saab tutvuda Tartu Autode Remondi Katsetehase toodanguga. Välja on pandud tehases toodetud sõidukite väikesed mudelid.

Kõik 11 eksponeeritud sõidukit on valmistatud käsitsi mõõtkavas 1:43 Ukrainas Hersonis Vector Models töökojas. Nende mudelite puhul on olulisem originaalilähedus, mitte liikuvus. „Tänu ülipisikestele osadele tuleb mudelitega väga õrnalt ümber käia: juba riiulil nihutamisega võivad need viga saada,“ toonitas näituse kuraator ja maanteemuuseumi juhataja Kadri Valner.

Tartu tehas loodi 1949. aastal ning algul spetsialiseeruti Gorki autotehases toodetud ГАЗ-veoautode ja busside remontimisele. Ent 1951. aastal eksperimentaalselt valmistatud autobussiga TA-1 sai alguse busside ja furgoonautode ehitus. Nii toodeti peamiselt ГАЗ-veoautode baasil sari- ja väikesaritootmises ligi 70 erinevat mudelit busse ja furgoonautosid.

Vitriininäitusel leiab kõige tüüpilisemad Tartus valmistatud sõidukite mudelid – kuulsaim neist ilmselt TA-1 buss, aga ka vähendatud koopia esimesest kaubafurgoonautost Nõukogude Liidus. „Võib olla paljud ei tea, et Tartus on valmistatud ka liikuvaid juuksuritöökodasid ja sportautosid – neist viimane, Sportauto Tartu-1, on mudeldatud kujul samuti näitusel välja pandud,“ täiendas Valner.

Näitus on Eesti Maanteemuuseumi väikeses masinahallis üleval kuni 30. septembrini.

KULTUUR

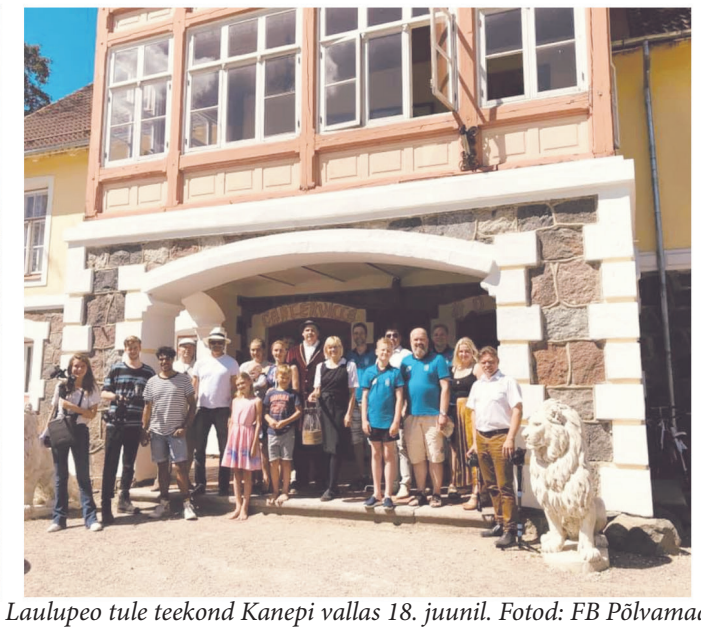

Laulupeo tule teekond Kanepi vallas 18. juunil. Fotod: FB Põlvamaa

TEATER

Kõik teatrist ehk "Rekvisiitori tähetund"

Kanepi kandis on teatrit viljeletud aastaid, kuid kindlasti ei teata teatrist nii palju kui peaks. Sel suvel etendub Alle-Saija Teatritalus Kanepi teatrisuve raames Eberhard Streuli komöödia "Rekvisiitori tähetund", mis selle lünga täidab. Oma erialale andunud nimitegelane töötab juba aastaid ühes suuremat sorti teatrimajas, kus tema vastutusalasse kuulub kõik, millega näitlejad laval mängivad: klaasid, kammid, lehvikud, muu hulgas ka etendustes söödav toit. Seda ühe rutiinselt alanud päevani, mil seni varjus olnud talendil avaneb võimalus rambivalgusesse astuda ja siis ei peata teda enam miski ...

Küsite, et mis siis täpsemalt juhtuma hakkab. On tantsu, on laulu, on pööraseid hüppeid ja dramaatilisi viskeid, on rambivalgust, on värvikate karakterite plejaad ühe mehe kehastuses ja on üle tunni värvikat teksti. Üks on kindel - teatrist saavad rohkem teada nii vaatajad kui tegijad.

Nimiosatäitja Kent Joosep arvab oma rollist Rekvisiitorina nii:

"Monolavastus on väljakutse, mida me ei võtnud ette kergekäeliselt. Siiski, leidnud Streuli humoorika ja äratundmist pakkuva teksti, ei suutnud ka vastu panna. Muide, ühemehetükki ei tehta tegelikult üksi. Tänan Ingrid Ulsti ja Ain Saviauku kõrvalpilgu ja lavastamise eest.

Kuigi jutt keerleb peamiselt teatri ja tõelise kunsti ümber, rullub lahti ka tragikoomiline lugu oma erialale jäägitult pühendunud inimesest. Polegi nii väga vahet, kas kujutame hommikuti suurel laval intensiivse sisekaemusega ooperiaariaid lõõritavat rekvisiitorit või puhkepäeva õhtul kell pool kaksteist "veel üht" töökirja saatvat kontoriametnikku. Pühendan lavastuse kõigile "elukutse ohvritele""

"Rekvisiitori tähetund" on selleaastase Kanepi teatrisuve põhilavastus, mis etendub 9., 10., 11. ja 20. juulil algusega kl 19:00 Alle-Saija Teatritalus. Kanepi teatrisuve ja lavastuse väljatoomist toetavad Eesti Kultuurkapital, kohaliku omaalgatuse programm, Kanepi vald ja Põlvamaa Omavalitsuste Liit. Ootame teid külastama teatrisuve etendusi ning kohtuma Rekvisiitoriga, kes räägib teile teatrist kõike, mida teada soovite. Suviste kohtumisteni Alle-Saijal!

Kent Joosep & Ingrid Ulst
MTÜ Alle-Saija Teatritalu / Alle-Saija Teatristuudio

Kent Joosep. Foto: Ingrid Ulst

SPORT

Mototriali pesa Valgjärvel

Valgjärvel toimusid 15.-16. juunil juba neljandat aastat järjest Eesti meistrivõistused mototrialis. Samuti toimus esmakordselt 29. juunil laste triali võistlus Minicup II etapp.

15. – 16. juunil kogunes üle kuuekümne mototriali sõitja Eestist, Lätist ja Soomest taaskord Valgjärvele, et omavahel mõõtu võtta. Otepää Motoklubi korraldab juba neljandat aastat järjest Valgjärvel mototriali võistlusi. Võistlejaid oli nelja aastastest kuni eakateni. Võisteldi üheksal rajal, mis asusid kuue kilomeetrisel ringil Valgjärve ja Pikareinu külas. Võistluste stardi-, finiši-, ja laagripaik asusid Valgjärve koolimaja juures, kus sagin kestis terve nädalavahetuse. Ilm oli päikseline ja Valgjärve võttis külalised lahkelt vastu oma ilusa looduse ja rahuliku olemisega. Otepää Motoklubi korraldatavad võistlused ja vaheldusrikkad võistlusrajad on saanud mototriali harrastajate suurteks lemmikuteks. Tegemist on ühe aina populaarsemaks muutuva motospordialaga. Osalejate arv ja samuti pealtvaatajate arv aina kasvab. Kohalikud teavad ehk pisut rohkem mototrialist, sest näevad vahetevahel neid veidraid ilma sadulata vaikselt põrisevaid mootorrattaid küla vahel liikumas ja kivihunnikutel turnimas. Siiski jagus nii kohalike kui külaliste seas neid, kes tulid küsima ja uudistama, et missuguse spordialaga on tegemist.

Lühidalt ja lihtsustatult, mis on mototrial?

Harjumuspäraselt teatakse, et mootorratas teeb kõva häält ja kihutab kiiresti. Trial mootorratas on teistsugune riistapuu. Selles spordialas on kõige olulisem tasakaal ja mootorratta üle valitsemine. Võisteldakse selleks ettevalmistatud ja piiratud võistluskatsetel oma võistlusklassi väravaid läbides. Karistuspunkte saab maapinna puudutamise eest jalaga, kukkumise või rajapiirdest ülesõitmise eest. Võistluskatset läbib korraga üks võistleja, kellel aega selleks on 90 sekundit ning sõidu sooritust hindab kohtunik. Selliseid katseid on võistlusel minimaalselt kaheksa ja neid läbitakse kolm korda kindlas järjekorras. Aega selleks on kokku tavaliselt kuni 6,5 tundi. Seega igasugune vajadus kihutada puudub ja keskenduda tuleb katsete sooritusele. Võistluskatsete vahel liikumiseks peavad võistlejad kasutama märgistatud liikumisteed, sellelt kõrvalekaldumine on karistatav võistluselt eemaldamisega.

Pealtvaatajad ja kaasaelajad, kes jõudsid võistluse ajal ka kaugemale, kui koolimaja taha asuvale kahele võistluskatsele, said näha, et mototrial pole vaid tehistakistustel harrastatav. Kasutada saab erinevaid pinnavorme ja kivihunnikuid.

Mototrial on loodust säästev motospordiala. Trial mootorattal on väga pehmed rehvid, seega pinnast kahjustavad need minimaalselt. Laste ja noorte seas enamus kasutavad elektrimootorrattaid, mis liiguvad peaaegu hääletult. Ka bensiinimootoriga trial mootorrattad töötavad madalatel pööretel ja on väga vaiksed.

Otepää Motokubi korraldas samal nädalalõpul ka teise ürituse, milleks oli motokokkutulek Otepää Tour 2019. Selleks ürituseks kogunevad sajad mootorratturid Otepääle ning seda nüüdseks juba 29 aastat järjest. Traditsiooniks on saanud motoparaad, mis peatus sel aastal Valgjärve koolimaja ees, kus huvilised said mootorrattaid imetleda ja motoparaadirahvas omakorda triali võistlusele kaasa elada.

29. juunil toimus Valgjärvel lastele ja noortele mõeldud triali võistlus Minicup 2019 II etapp. Kokku osales 29 last Lätist ja Eestist. Võistluspaigaks oli jällegi Valgjärve koolimaja ümbrus, kus võisteldi viiel katsel. Noorimad osalejad võistlesid laste jooksuratastel.

Kokkuvõtteks võib öeda, et Valgjärvest on saanud väike mototriali pesa, kus treeningud ja võistlused jätkuvad. Otepää Motoklubi ootab kõiki huvilisi esmatutvust tegema selle kaasahaarava ja vaieldamatult loodust säästvaima motospordialaga. See on motospordiala, mis ei küsi iga ja sobib ka suurepäraselt tüdrukutele ja naistele, kelle arv selles spordialas jõudsalt kasvab. Kui tekkib huvi, võta julgesti ühendust Otepää Motoklubiga.

Otepää Motoklubi ja Eesti triali rahvas tänab kohalikku kogukonda ja toetajaid mõistva suhtumise ja suurepäraste võimaluste eest, mida mototriali harrastajad Valgjärvel nautida saavad.

Otepää Motoklubi
Mart Kalve

11. KANEPI PEREPÄEV

4. AUGUST 2019 KELL 12:00–16:00
KANEPI GÜMNAASIUMI STAADIONIL
ESINEB GRETE PAIA

SUUR BATUUT KOOS TAKISTUSRAJAGA
KIRSI PONITALU PONID
PHOTOBOX
MAAGILISED SEEBIMULLID
KANEPI KODUPERE VÄIKELASTENURK
NÄOMAALINGUD
EXITMOBIILI PÕGENEMISTUBA
MUDELSPORDI AUTOD
MUUSIKA VIKTORIIN
MEISTERDAMINE
TEATEVÕISTLUSED
LIIVI TOIDUKODA €
SUHKRUVATT €
ÕNNELOOS €

NB! PÕLGASTEST JA SOODOMALT TOOB BUSSILIIN PEREPÄEVALE!
KORRALDAB: KANEPI AVATUD NOORTEKESKUS
TOETAB: Kanepi vald

KANEPI FESTIVAL 2019

19.-20. JUULI

VALGUSMETS Jõksis

KANEPILABÜRINT Jaak Kõivu Kellamäe talu

LAAT 20. juuli kell 10-15
Kanepi Seltsimaja juures
KANEPITOOTED, TÖÖTOAD, LASTEALA
Kauplejate registreerimine: marju.jalas@gmail.com Tel 5816 3636

Peaauhinnaks SPAAPAKETT 4-le!
START laadaplatsilt kell 11.00
Orienteerumismäng NUTIKANEP

Toetajad: EXIT mobiil.ee, OÜ Saaretu, Kanepi vald, Kanepi valla Avatud Noorteleskus, Sank, Kõlleste Avatud Noortekeskus

KANEPI ANK, SAVERNA ANK, KÕLLESTE ANK JA KANEPI VALD KORRALDAVAD
JÕKSI RANNAS 19. - 20. JUULI

KANEPI FESTIVAL PAM'MÖLLU

ESINEVAD

19.07 KANEPI FESTIVAL:
BOMBILLAZ
SHANON
SINGER VINGER

20.07 PAM'MÖLLU:
HELITEHNIKARINGI NOORED
KÜBERÜNNAK & KARMO
GENKA
DJ TAUNO

MAAGILINE VALGUSMETS, ILUTULESTIK, PUHVET
19.07 VESIPIIBUALA

PÄEVAPILET 7€ JA KAHE PÄEVA PILET 10€. KÄEPAELAD SAAB SOETADA KOHAPEAL

TOETAJAD JA KOOSTÖÖPARTNERID, KORRALDAJAD

KROOTUSE KODUKANDIPÄEV

KROOTUSE MÕISAPARGIS
27.JUULI KELL 10-14

EXITMOBIIL
KAGU VIBUKLUBI
BATUUT
KIRSI PONITALU
NÄOMAALINGUD
JUMPING

Päeva juhib Marko Kiljak

LAAT
KAUPLEJATE REGISTREERIMINE
KAISA 53564803
KROOTUSE@KANEPI.EE

KELL 20:00 ESINEB:

1.-4. AUGUST 2019

SUIDSUSANNA-PÄÄVÄ'

„SUIDSUSANNASÜMFOONIA“ AJAL TOIMUV PROGRAMM MOOSTE MÕISAS JA MUJAL
VANAL-VÕROMAAL
AVATUD SUITSUSAUNAD, TÖÖTOAD, EKSKURSIOON, VIRTUAALREAALSUS, LOENG, NÄITUS, KOHVIKUD, MEENETE MÜÜK
WWW.SAVVUSANN.EE

KORRALDAB VANA-VÕROMAA SUITSUSAUNADE KOOSTÖÖKOGU TEL 5166684 WWW.SAVVUSANN.EE

VESKITEATRIS

SUIDSUSANNANÄÜTÜS
Vana-Võromaa elavat suitsusaunakultuuri tutvustava näituse avamine 1. augustil kell 17.
Näitus on avatud:
2. ja 3. augustil kell 14-18.30
4. augustil kell 11-15.30

SUIDSUSANNAVIRBITÜS
Suitsusaunakülastus virtuaalreaalsuse prillide abil:
1. augustil kell 16-18.30
2. ja 3. augustil kell 14-18.30
4. augustil kell 11-15.30

SANNANAANÕ KÕNÕLÕS
Eda Veeroja loeng „Vana-Võromaa savvusann inne ja nüüd“.
Pilet 3 eurot Piletilevist ja enne algust kohapeal.
2. ja 3. augustil kell 17-18.30
4. augustil kell 14-15.30.

VESKITEATRI JUURES

SUIDSUSANNA KÜTMISE TÜÜTARÕ
Saunavana vestab suitsusauna kütmisest ja hingeelust:
2. ja 3. augustil kell 14, 16 ja 18
4. augustil kell 11, 13 ja 15

SANNAVIHTU KÕÜTMISE JA MEISTERDÄMISE TÜÜTARÕ
Saunavihtade tegemise ja meisterdamise töötuba:
2. ja 3. augustil kell 14-18.30.
4. augustil kell 11-15.30.

PILDITEGEMISE KOTUS
Suitsusaunateemaline pildistamissein koos vihaköne puldi ja aktuaalreaalsuse prillidega:
1 .augustil kell 16-18.30
2. ja 3. augustil kell 14-18.30
4. augustil kell 11-15.30.

JÄLGI MEID
www.savvusann.ee
Suidsusannasümfoonia melu
Kogu programmi info ja registreerumised egle.vodi@gmail.com, tel 5166684

LINAKOJAS JA FOLGIKOJA JUURES

SÜVVÄ JA SERBÄTÄ
Kohvik linakojas: 1. augustil kell 18-21.
Kohvik linakojas ja kohvikuala folgikoja juures:
2. ja 3. augustil kell 15-21
4. augustil kell 12-18

SUIDSUSANNAMEELÜSSE'
Suitsusaunakultuurist inspireeritud meenete müük:
2. ja 3. augustil kell 15-21
4. augustil kell 12-18

FOLGIKOJAS

„SUIDSUSANNASÜMFOONIA“ PRUUV
1. augustil kell 19.
Publikuga proovietendus. Pilet 7 eurot Mooste Mõisa Linakojast (tel 538 249 15) ja enne algust kohapeal.

„SUIDSUSANNASÜMFOONIA“ ETENDÜSE'
2. ja 3. augustil kell 19
4. augustil kell 16.
Piletid Piletilevist ja enne algust kohapeal.

MOOSTE ÜMBRUSES

HUVIREIS
Ekskursioon Mooste ümbruse suitsusaunadesse.
Osavõtutasu 3 eurot, eelregistreerimisega.
2. ja 3. augustil kell 15-17
4. augustil kell 11-14.

ÜÜMAJA JA SANNANKÄÜGI'
Majutusvõimalused ja suitsusaunakülastused suitsusaunapäevade ajal.
Suitsusauna külastus tasuline, eelregistreerimisega.

SUIDSUSANNAPÄÄVÄ JAKKUSÕ'
MTÜ Vanaajamaja rahvusvaheline koolitus „Traditional Estonian Log Building with Hand Tools“
5.-10. augustil 2019.
Koolitusel õpitakse traditsioonilist palkehitust suitsusauna ehitamise näitel. Koolitusgrupi tegemisi võib tulla uudistama.
Info: info@vanaajamaja.ee ja tel 56658117.

27. JUULIL KELL 19.00
PÕLGASTE LAULULAVAL

Pensionäride suvepidu
ELU PARIMAD AASTAD

Ansambel
GÜNF

Esinevad:
Tantsurühm NÕTKED JA KARVASED
LAHEDAD MUTID LAHEDALT
Avatud puhvet!
Oodatud on igas vanuses külalised!

Info: Malle 56468679 Korraldaja: Klubi Elulõng
Pidu on tasuta!

KANEPI STREETBALL

AASTAST 2004 3x3

• KANEPI STREETBALL 2019 •
20. JUULIL 2019

ALGUS: NOORTELE 11:00
MEESTELE 13:00

LISAINFO: FACEBOOK.COM/KANEPISTREETBALL

TOETAJAD: KANEPI VALD KANEPI GÜMNAASIUM KANEPI AIAND TAMREX BALTIC COMPUTER SYSTEMS

TEADE

Saverna raamatukogu puhkab 08. juuli – 06. august 2019.

TEADE LÕÕTSPILLIFÄNNIDELE!!! LÕÕTSAPIDU VALGJÄRVEL UUEL KUUPÄEVAL!

VALGJÄRVE LÕÕTSAPIDU TOIMUB 7. SEPTEMBRIL 2019 KELL 12 VALGJÄRVE PARGIS

Ühtlasi teatan, et Valgjärve raamatukogu töötaja puhkab 22. juuli – 11. august ja 19. - 26. august.

Kohtumiseni! Ilse Aigro

JUULIKUU Kanepi kihelkonna kultuuriloolises kalendris 2019

1. **375** aastat tagasi **1644** ilmus Tartu Ülikooli trükikojas "Kurzer Bericht und Unterricht von der Falsch-heilig genandten Bache in Lieffland Wöhhanda" - Erastvere mehe pikse palve Võhandu jõe ääres härjaohvrit tuues (üles kirjutanud Gutslaff, Eesti mütoloogia III Tln., 1920). Selle ainetel on Veljo Tormise loodud meeskoorilaul Ain Kaalepi sõnadele "Pikse litaania".

2. **215** aastat tagasi **1804** ilmus Tartus Grenziuse trükikoja väljaandel 1804. a. talurahvaseadus J. Ph. v. Rothi tõlgituna lõuna-eesti keelde: „Sädusse Ma-rahwa perrast antu kea Liiwlandi Gubernementi wallitsusse al ellawa", kus on tema loodud juriidilisi termineid, mille eest teda autasustati Püha Stanislavsi ordeniga.

3. **215** aastat tagasi **9.07.1804** pandi nurgakivi **Kanepi** maakivist **kirikule,** ehitus kestis kuni 1808. aastani, kirik õnnistati 28.08.1810 Ristija Johannese nimeliseks, kirikutorni paigaldati aotäht.

4. **205** aastat tagasi **1814** ilmus Grentziuse trükikojas Tartus praosti poja **Georg Philipp v. Rothi** koostatud **lõunaeestikeelne aabits** „ABD-nink wäikene luggemisse ramat Tarto ma rahwa tullus", neli kordustrükki. Aabits on publitseeritud M. Hirvlaane raamatus „Minu Kanepi".

5. **200** aastat tagasi **1819** kaotati Liivimaa talurahvaseadusega pärisorjus, talurahvas sai isiklikult, maata vabaks, moodustati vallad mõisate järgi haldusüksusteks ja talurahva esinduseks, vallavanemad nimetas mõisnik.

6. **200** aastat tagasi **1819** ilmus Miitavis Kuramaa Kirjanduse ja Kunsti Seltsi aastaraamat praost Rothi ettekandega **eesti talurahva** arendamise ja hariduse edendamise teedest. Esimene teadaolev avalik teaduslik ettekanne eesti talurahva hariduse edendamise teedest.

7. **180** aastat tagasi **9.07.1839** sündis Kanepis köster Ludwig Treffneri pojana **Friedrich Gustav Cornelius Treffner,** suri Tartus 9./22.08.1917, abielus Adelheid Emmy Henriette Luigega, valdas 9 keelt, oli 50 aastat Tartu Kubermangu-Aleksandri gümnaasiumi usuõpetuse ja vanade keelte õpetaja, Kanepi meeskoori innustaja. Tema poeg Wolfgang Otto Sergius Treffner õppis TÜ-s matemaatikat oli astronoom. Tütar **Elsbeth Treffner** (*1869 †1915) oli abielus ülikooli meditsiiniprofessori **Karl Dehioga** (*1850†1932), kellel tuli korraldada samaaegselt oma äia Corneliuse ja tema ema, 97-aastase köstri lese Eleanora Treffneri matused Tartu Uue-Jaani kalmistule. Tema tütar **Else Dehio-Hueck** (1897-1976) oli romaanikirjanik Saksamaal („Kallis Renata" jt. noorteromaanid, milles on kajastatud ka Kanepit ja Erastveret.

8. **180** aastat tagasi **1839-59** sai Kooraste koolmeistriks (20 a.) **Peep Abel**, kes esimesena sooritas kirikuõpetaja juures koolmeistri eksami, oskas ka saksa keelt. Koolimaja põlengus 1853 novembris hukkusid tema kaks poega. Kolmandast pojast **Peeter Abelist**, kes lõpetas Valgas Cimze seminari, sai Kanepi kihelkonnakooli koolmeister-koorijuht, kes viis Kanepi meeskoori I üldlaulupeole, koostas 1868 meeskoori lauliku „Laulu Pärlid". Oli hiljem koolmeister Võrus, kooli kutsuyi „Aabeli kooliks", tema botaaniliste teadmiste eest (teadis eksimatult mitutuhat ladinakeelset lillenime) hüüti teda „Lillede kuningaks".

9. **155** aastat tagasi **1864** ilmus Tartus endise Kanepi kihelkonnakoolmeistri **Andreas Erlemanni** koostatud "Musika õppetus: Üks nodi, laulmisse ja mängimisse selletusse ramat iseäranis koolmeistridele ja kõigile laulo- ja mängusõbradele. Andreas Erlemann, (*Vana-Kasaritsa v. 2.11.1833 † 29.6.1915 Helmes), õppis Võru kreiskoolis ja Valgas Cimze seminaris (1853-56), töötas 1856-59 Kanepi kihelkonnakoolis ja Helmes koolmeistrina, abielus (1862) Hugo Treffneri õe Emilie Helenega, Eesti Kirjameeste Seltsi asutajaliige, juhatas laulukoore Kanepis ja Helmes, rahvuslike tegelaste kohtumise korraldaja Helmes.

10. **140** aastat tagasi **1879** said Eesti Kirjameeste Seltsi liikmeks Kanepi koolmeistrid **J. Kunda ja H. Treufeldt,** varem oli vastu võetud **R. J. Erlemann, G. Luts, J. Mägi, H. Kann, J. Võõbus, J. Leppik, J. Flink, M. Vares, G. Daniel, A. Daniel ja M. Mitt.**

11. **110** aastat tagasi **9.07.1909** sündis Erastvere v. koolmeistri peres koolijuhataja **Robert Oja** tütrena **Selma Oja**, seltsitegelane, olnud pikemat aega Kanepi lasteaia juhataja, † 20.05.1965, maetud Kanepi Mäe kalmistule.

12. **125** aastat tagasi **22.07.1894** sündis Valgjärve v. Kiltre talus, seltsitegelase **Märt Miti** pojana, **Jaan Mitt**, lõpetas tartu reaalkooli ja Irkutski lipnikekooli, nooremleitnant, võttis osa I maailmasõjast ja Vabadussõjast. Vabadusristi kavaler, langes 18.12.1919 Värska all. Maetud Kanepi Ala kalmistule.

13. **105** aastat tagasi **1914** ilmus kujur **August Weizenbergi** raamat "Kirjeldused I" Viljandis Leokese kirjastuse väljaandel ja Peterburis saksakeelne raamat "Der Pilger und sein Wandern durch des Lebens Glück und Unglück". 1914 asus kujur elama Tallinna ja sai 1919 elukohaks Kadrioru lossi vahtkonnamajakese.

14. **95** aastat tagasi **1924. a.** kevadel taasasutati õpetaja **M. Heinami** initsiatiivil Kanepi kiriku laulukoor (20-30 lauljat), koorijuht oli köster-organist **August Tinn,** 1931. a-st kuni surmani 1968 juhatas koori köster **Oskar Kleemeier.**

15. **95** aastat tagasi **13.07.1924** ilmus ajalehes "Postimees" nr. 185 erilehekülg Kanepi kihelkonnakooli 120. aastapäeva puhul, kirjutati ka 1843. aasta kihelkonnakoolist Karl Treffneri juhatuse all. 1924 oli Kanepi 5. ja 6. õppeaastaga algkool 3 klassiga ja 4 õpetajaga: **David Roht,** juhataja, õpetajad **Woldemar Feldmann, Helmi Erntson ja Johan Raudjalg** tunniandjana. Õpilasi oli 100.

16. **30** aastat tagasi **23.07.1989** korraldati Kanepi kihelkonna päev rongkäiguga Erastvere parki, toimus rahvapidu taidlejate kontserdiga, **M. Hirvlaane** rääkis Erastvere mõisa ajaloost ja pargist ning Ungern-Sternbergidest.

17. **25** aastat tagasi **1994** leidis ajalooteadlane **Tõnu Tannberg** Peterburis Venemaa Riiklikust Ajalooarhiivist esmakordselt 1806. aastal praost **Johann Philipp von Rothi,** ta venna **Carl August v. Rothi** ja poja **Georg Philipp v. Rothi** asutatud ning õemehe, Põlva pastori **Gustav Adolf Oldekopi** poolt toimetatud esimese talurahvale määratud lõunaeestikeelse ajalehe "Tarto maa rahwa Näddali-Leht" kümme esimest numbrit, leht ilmus igal nädalal, kokku 40 trükitud numbrit, ette valmistatud 43 numbrit. Leidu esitleti konverentsil ja tehti need kättesaadavaks tema poolt koostatud samanimelise koguteose lisana.

Kalendrit lehitses **Milvi Hirvlaane**

Kanepi valla sündmused juuli-august 2019

Rohkem infot www.kanepi.ee

Aeg	Sündmus	Toimumiskoht
Juuli		
18.-20. juuli	Beer Camp & Rock 'N roll	Käbliku talu
19.-20. juuli	KANEPI FESTIVAL	Jõksi laululava, Kanepi vald
20.07 kell 11.00	Kanepi Streetball	Kanepi staadion
27.07 kell 10.00	Krootuse kodukandipäev	Krootuse
27.07 kell 20.00	Maaritsa külapäev	Maaritsa
27.07 kell 19.00	Suvepidu "Elu parimad aastad"	Põlgaste laululava
28. juuli	Rahvatriatlon	Valgjärve
August		
04.08 kell 12.00	Kanepi perepäev	Kanepi staadion
10.08 kell 12.00	Roosi tee festival	Põlgaste
11.08.2019	Rahvatriatlon	Kooraste
18.08.2019	Ökofestivali perepäev	Karilatsi

Sünnid

Carola Häelme (Tiido)
Anni Muuga (Koigera)
Martis Muts (Krootuse)
Janar Almere (Karaski)
Kirke Sellis (Hauka)
Matthias Tummeltau (Kanepi)

Õnnitleme!

Sünnipäevad august

95
Valve Leis
26.08.1924 (Hurmi)

85
Rosa Järv
28.08.1934 (Mügra)

80
Grigori Kuuste
05.08.1939 (Kanepi vald)
Viktor Ivanov
11.08.1939 (Piigandi)

75
Silvia Sutt
21.08.1944 (Krootuse)

70
Tiiu Kisla
07.08.1949 (Aiaste)
Merike Järv
22.08.1949 (Krüüdneri)
Heli Sikk
31.08.1949 (Närapää)

65
Madjar Hirmo
03.08.1954 (Kanepi alevik)
Heli Helistvee
05.08.1954 (Tiido)
Inge Kivioja
11.08.1954 (Ihamaru)
Kalju Liivamägi
15.08.1954 (Kaagna)
Paavo Lill
29.08.1954 (Veski)
Aime Palm
30.08.1954 (Krootuse)
Kalli Kurvits
30.08.1954 (Sõreste)

MÄLESTAME

Jaano Laine
10.12.1958-14.06.2019 (Soodoma)
Hilda Vesi
15.04.1927-25.06.2019 (Krootuse)
Bernhard Külv
23.05.1925-27.06.2019 (Jõgehara)
Varno Püvi
29.10.1959-25.06.2019 (Koigera)

OÜ ESTEST PR ostab metsa- ja põllumaad.
Tel 50 45 215, 51 45 215, info@est-land.ee

Hekkide pügamine, trimmerdamine ja kõik muud aiahooldustööd ühest kohast - professionaalne töö, mõõdukad hinnad. Tel 56 738 933.

Müüa kruus, liiva, mulda koos veoga. Tel 50 64 084.

SA PÕLVAMAA ARENDUSKESKUS
Ökofestival 2019
PÕLVAMAA Rohelisem elu
ÖKOFESTIVALI PEREPÄEV
18. augustil Karilatsis
VAATA KAVA: ECOFEST.EE
TOETAJAD: Euroopa Liidu Regionaalarengu Fond, Põlvamaa Omavalitsuste Liit
KORRALDAJA: SA Põlvamaa Arenduskeskus

HAUAKIVID, PLAADID JA PIIRDED
- valmistamine
- paigaldamine
- puhastamine
- kivi asendi taastamine

Kasutame kvaliteetset Soome graniitkivi.
Indrek 5107312
www.palukivi.ee
Otepää vald, Miti küla, Palu

TUULIKU Reisid
TUULIKU REISIDE AUTOREMONDI-TÖÖKODA
- AUTO HOOLDUS
- REHVITÖÖD
- DIAGNOSTIKA
- SILLASTEND
- KEEVITUS
- VEERMIKE REMONT

TRANSPORDIKS OLEMAS TREILERHAAGIS (1500 KG)
ABI PAKUME KA RASKETEHNIKA REMONTIMISEL!
Rohkem informatsiooni:
tuulikureisid.remont@gmail.com
+372 53 451 222
Saverna Kanepi Vald Põlvamaa

ELEKTRITÖÖD
AN Service ELEKTRITÖÖD
TÖÖDELE ANNAME GARANTII
TEL 520 50 16
- Elektritööd, kaablitööd, põrandakütte paigaldus, välisvalgustus ja kilbitööd.
- Elektripaigaldiste tehniline kontroll, kontrollmõõtmised ja dokumentatsioon.
- Elektriprojektid, ekspertiisid, hindamised
- Energiasüsteemide ehitus ja hooldus.
- Käidukorraldus.
- Materjalid, valgustid ja LED lahendused.

Kanepi Teataja
Kanepi vallavalitsuse ja volikogu ajaleht
Toimetuse aadress:
Turu põik 1, Kanepi, 63101 Põlvamaa.
Toimetaja: Merike Luts
Järgmine leht ilmub augustis 2019.
Täname kõiki abilisi ja kaasautoreid.
Artiklid ja ettepanekud palume saata e-postile:
kanepi.teataja@gmail.com
Tehniline teostus:
tel 5649 5252
kalurileht1@gmail.com
www.kalurileht1.ee